

Windows Package – WPKG

Jean-Michel Poulin
Henri Bourrasse

Introduction

- Besoins
 - Installation, mise à jour et suppression d'applications sur un parc de machines;
 - installation et suppression d'imprimantes;
 - installation de correctifs;
 - exécution de scripts;
 - installation ou réinstallation rapide de nouvelles machines.
- Problématique
 - tâches manuelles fastidieuses;
 - images de type « *ghost* » rapidement obsolètes;
 - espace de stockage des images incluant les applications très important.

Choix d'une solution de déploiement

- Objectifs

- distribuer, supprimer et mettre à jour des applications de manière centralisée (Plateforme cible *Windows 2000, Xp, Vista*);
- éviter la redondance d'applications;
- minimiser l'espace de stockage des images;
- gagner du temps lors de l'installation ou des opérations de maintenance.

- Choix de Wpkg

- simple d'installation et de paramétrage;
- interface Web;
- gestion de tous les types de packages (*Installshield, MSI, EXE, Packagesfortheweb, unattended, scripts ou batchs*).

Windows Package WPKG

- Disponibilité
 - Licence GNU;
- prérequis
 - *Windows Xp, Windows 2003 server, samba;*
- informations
 - <http://www.wpkg.org> ;
 - http://www.eng.uwaterloo.ca/~delattre/files/wpkg/wpkg1_0.pdf.
- outils
 - *WPKG-1.0.2 ;*
 - *Wpkg-Client-1.2.1.*

Fonctionnement de WPKG

Logiciel client/serveur

- connexion du client, installé sur chaque poste à mettre à jour ou à installer, à un partage *Samba* ou *Active Directory* contenant les fichiers de configuration et les paquetages à installer;
- exécution sur le client, du script *wpkg.js* qui réalise l'installation/mise à jour/suppression des paquetages en fonction des informations de configuration.

Fonctionnement de WPKG

- Coté serveur (WPKG-1.02)

Répertoire partagé contenant les fichiers et répertoires suivants

- *settings.xml*, fichier de configuration pour le client *wpkgsrv*;
- *config.xml*, fichier de configuration pour le script *wpkg.js*;
- *hosts.xml*, fichier contenant une liste de nom d'ordinateurs associés à un profil;
- *profile.xml*, fichier contenant une liste de profils auxquels sont associés une liste de packages;
- *packages.xml*, contient les ressources et les contrôles nécessaires à l'installation, la mise à jour et la suppression des différents paquetages;
- *hosts*, répertoire permettant l'utilisation de plusieurs fichiers de nom d'hôtes;

Fonctionnement de Wpkg

- Côté serveur (WPKG-1.02)
 - *profile*, répertoire permettant l'utilisation de différents fichiers de profils;
 - *package*, répertoire permettant l'utilisation de différents fichiers de packages;
 - *software*, répertoire contenant tous les paquetages à installer;
 - *tools*, répertoire d'outils externes;
 - *wpkg.js*, script *Javascript* qui s'exécute sur chaque poste client et réalise l'installation, la mise à jour ou la suppression des paquetages.

Description des packages

- Packages décrits dans *package.xml* ou dans un fichier du répertoire *package*;
- Points principaux de la description d'un package
 - identifiant unique de package;
 - numéro de révision : entier permettant d'identifier la version du package à installer;
 - priorité : définition de l'ordre d'installation [0-999];
 - test (*check type*) composé d'une condition (*exists, equal, ...*) sur une valeur de type *registry, file, uninstall*.
 - commande d'installation (*install cmd*);
 - commande de désinstallation (*remove cmd*);
 - commande de mise à jour (*upgrade cmd*).

Description des packages

- Exemple

```
<package id='wpkg' name='Wpkg Client 1.2-rc6' revision='1' priority='999' reboot='true' >
```

```
  <check type='registry' condition='exists'  
    path='HKLM\SOFTWARE\Microsoft\Windows\CurrentVersion\Uninstall\  
    {FD883F05-6D6B-4E81-8FD7-B209FEF750CD}' />
```

```
  <install cmd='msiexec /qn /i %SOFTWARE%\wpkg\WPKGSetup.msi SETTINGSFILE=  
    %WPKGROOT%\settings.xml ALLUSERS=1' />
```

```
  <remove cmd='msiexec /qn /x {FD883F05-6D6B-4E81-8FD7-B209FEF750CD}' />
```

```
  <upgrade cmd='msiexec /qn /i %SOFTWARE%\wpkg\WPKGSetup.msi SETTINGSFILE=  
    %WPKGROOT%\settings.xml ALLUSERS=1' />
```

```
</package>
```

Fonctionnement de WPKG

- Côté client (Wpkg-Client-1.2.1)

Fichier msi installant sur le client les fichiers suivants

- *wpkginst*, outil graphique de création du fichier de configuration *settings.xml*;
- *wpkgsrv*, service d'installation, exécuté au démarrage de la machine;
- Librairies (*dll*) nécessaires à l'exécution des programmes précédents;
- *wpkg.xml*, fichier contenant la liste des packages installés sur la machine cliente. A chaque package correspond un numéro de révision et une commande de désinstallation.

Fonctionnement de WPKG

- Coté client (Wpkg-1.2.1)

Fonctionnement de wpkg.js appelé par wpkgsrv

- lecture du fichier *wpkg.xml*
- pour chaque package *p* de la liste de packages à installer;
 - si le test *check type* est faux, alors
 - s'il existe un package *p1* de même identifiant déjà installé, alors
 - si le numéro de révision de *p* est supérieur au numéro de révision de *p1*, alors effectuer la mise à jour de *p* avec la commande *upgrade cmd*;
 - sinon installer *p* avec la commande *install cmd* correspondante;
 - mettre à jour *wpkg.xml*.
 - sinon, alors passer au package suivant;
- pour chaque package *p* présent dans *wpkg.xml* et absent du profil
 - désinstaller *p* avec la commande correspondante.

Installation du client

- Problème, comment installer le client ?

- avec la commande *psexec*

```
\\servername\wpkg\tools\psexec.exe -u iemm\xxxx -p xxxx @\\servername\wpkg\tools\liste.txt -d  
msiexec /i \\servername\wpkg\software\wpkg\WPKGSetup.msi  
SETTINGSFILE=\\servername\wpkg\settings.xml ALLUSERS=1 /quiet /passive /norestart
```

```
\\servername\wpkg\tools\psexec.exe @\\servername\wpkg\tools\liste.txt cmd /C c:\ProgramFiles  
wpkg\wpkgsrv start
```

- avec un script de connexion

```
echo "Installing WPKG"
```

```
set WPKGROOT=\\servername\wpkg
```

```
set SOFTWARE=%WPKGROOT%\software
```

```
%WPKGROOT%\wpkg.js /synchronize /quiet /install:wpkg
```

Interface web WPKG

- Disponibilité
 - Licence GNU;
- Prérequis
 - *Apache, PHP, MySQL;*
- Source d'informations
 - <http://wpkg.linuxkidd.com/>;
- Outils
 - *WPKG Web v1.1.0-b.*

Interface web WPKG

- Liste de packages

| Main Menu | | Package List | | | | |
|--|--|--------------|---------------|-----------------|------------------------------------|-----------------|
| Packages XML (View/Edit) (Add New) | | Pri (+/-) | ID (+/-) | Edit | Name (+/-) | Version (+/-) |
| Profiles XML (View/Edit) (Add New) | | 999 | wpkg | G D Ch Co E XML | Wpkg Client 1.2 | 3 |
| Hosts XML (View/Edit) (Add New) | | 998 | initsetting | G D Ch Co E XML | Initialisation Settings | 2 |
| Unattended Params (View/Edit) (Add New) | | 997 | netusedelete | G D Ch Co E XML | Suppression des connexions réseaux | 1 |
| Key | | 996 | delprof | G D Ch Co E XML | Delete Profile Cache | 1 |
| 1 Exec Once | | 995 | ntpxp | G D Ch Co E XML | Synchronisation ntp | 1 |
| ∞ Exec Always | | 994 | ldpk | G D Ch Co E XML | Landpark | 1 |
| ⏻ Reboot Req | | 993 | mstsc | G D Ch Co E XML | Microsoft Service Terminal | 4 |
| ⊗ Delete Entry | | 992 | defrag | G D Ch Co E XML | Défrag Disque Dur | 1 |
| ■ Obsolete | | 991 | logocnrs | G D Ch Co E XML | Signature Logo Cnrs | 2 |
| ■ Not in any Profile | | 800 | pnagent | G D Ch Co E XML | Client Citrix Presentation Server | 8 |
| | | 120 | newpdfcreator | G D Ch Co E XML | PDFCreator | 1 |
| | | 110 | officexpro | G D Ch Co E XML | Microsoft Office XP PRO | 1 |
| | | 105 | endnote | G D Ch Co E XML | Endnote 9 | 1 |
| | | 100 | jre | G D Ch Co E XML | Java(TM) SE Runtime Environment 6 | 1 |
| | | 95 | vs | G D Ch Co E XML | Visual Studio Client | 0 |

Interface web WPKG

- Onglet général d'un package

| ID (text) ? | Name ? | Version ? | Exec Once ? | Obsolete ? | Priority ? | Reboot ? |
|-------------|-----------------|-----------|-------------|------------|------------|----------|
| wpkg | Wpkg Client 1.2 | 3 | No | No | 999 | Yes |

Profiles this package is in: ?

- test
- imbi
- nsa
- tie
- sgp
- gpm
- sg
- maas
- direction
- areva
- test1
- compta-bis
- secretariat
- compta
- aquision
- nanomem

Interface web WPKG

- Onglet *check* d'un package

| ID | Name | Version | Exec Once | Obsolete | Priority | Reboot |
|------|-----------------|---------|-----------|----------|----------|--------|
| wpkg | Wpkg Client 1.2 | 3 | No | No | 999 | Yes |

Checks: If they evaluate to TRUE, The package is determined to already be installed

Level 0 (Logic: AND)

registry: HKLM\SOFTWARE\Microsoft\Windows\CurrentVersion\Uninstall\{2F7AB97F-17EC-4128-9BD1-903FC71F1B52} (exists)

Interface web WPKG

- Onglet *commands* d'un package

| ID | Name | Version | Exec Once | Obsolete | Priority | Reboot |
|-----|------------------|---------|-----------|----------|----------|--------|
| vlc | Video LAN Client | 2 | No | No | 95 | No |

Prepare
No prepare commands defined.

Install

- Command: %SOFTWARE%\vlc\vlc-0.8.6d-win32.exe /S
Timeout: 3600 seconds
- Command: %ComSpec% /c del "%ALLUSERSPROFILE%\Bureau\VLC media p
Timeout: 3600 seconds

Upgrade

- Command: %ComSpec% /C if Exist %ProgramFiles%\VideoLAN\VLC\uninsta
Timeout: 3600 seconds
- Command: %SOFTWARE%\vlc\vlc-0.8.6d-win32.exe /S
Timeout: 3600 seconds
- Command: %ComSpec% /c del "%ALLUSERSPROFILE%\Bureau\VLC media p
Timeout: 3600 seconds

Remove

- Command: %PROGRAMFILES%\VideoLAN\VLC\uninstall.exe /S
Timeout: 3600 seconds
- Command: %ComSpec% /C del "%ALLUSERSPROFILE%\Bureau\VLC media p
Timeout: 3600 seconds

WPKG Web v1.1.0
(C) 2006 Michael J. Kidd
Licensed under the GNU General Public License version 2

Gestion du parc informatique de l'IEM

- Etat du parc
 - 270 postes dans un domaine *Samba/LDAP* répartis sur plusieurs VLANs
 - 205 postes sous *Windows XP*;
 - 11 postes sous *Linux Fedora core 8*;
 - 45 clients légers sous *elux* gérés par *scoutng*;
 - 3 serveurs SUN sous *Solaris 9* (*samba, LDAP, mail, web, mysql, etc...*);
 - 3 serveurs *Windows 2003 server* (*Citrix Metaframe 4.5*);
 - 2 serveurs *Linux Fedora Core 8* (applications et calcul scientifique).
- Principes de gestion
 - centraliser les opérations de maintenance, d'installation et de gestion;
 - homogénéiser les plate-formes matériellement et logiciellement;
 - prendre en compte et répondre rapidement aux demandes d'utilisateurs.

Outils de gestion de parc à l'IEM

- ***Ghost Symantec suite***: Outil client/serveur de déploiement d'image système *Windows* ou *Linux*.
 - prérequis : *Windows Xp*;
 - informations : <http://www.symantec.com>
 - outils serveurs : console *symantec Ghost solution suite 2.5*, *Ghostcast server*;
 - clients : client *ghost symantec solution suite*, client *DOS*, client *WinPE*;
 - Modes d'utilisation :
 - console *Ghost /client ghost*,
 - *ghostcast server/client PC-DOS* (sur clef *USB*)
 - *ghostcast server/client PC-DOS* (boot *PXE*)

Outils de gestion de parc à l'IEM

- Console Symantec ghost

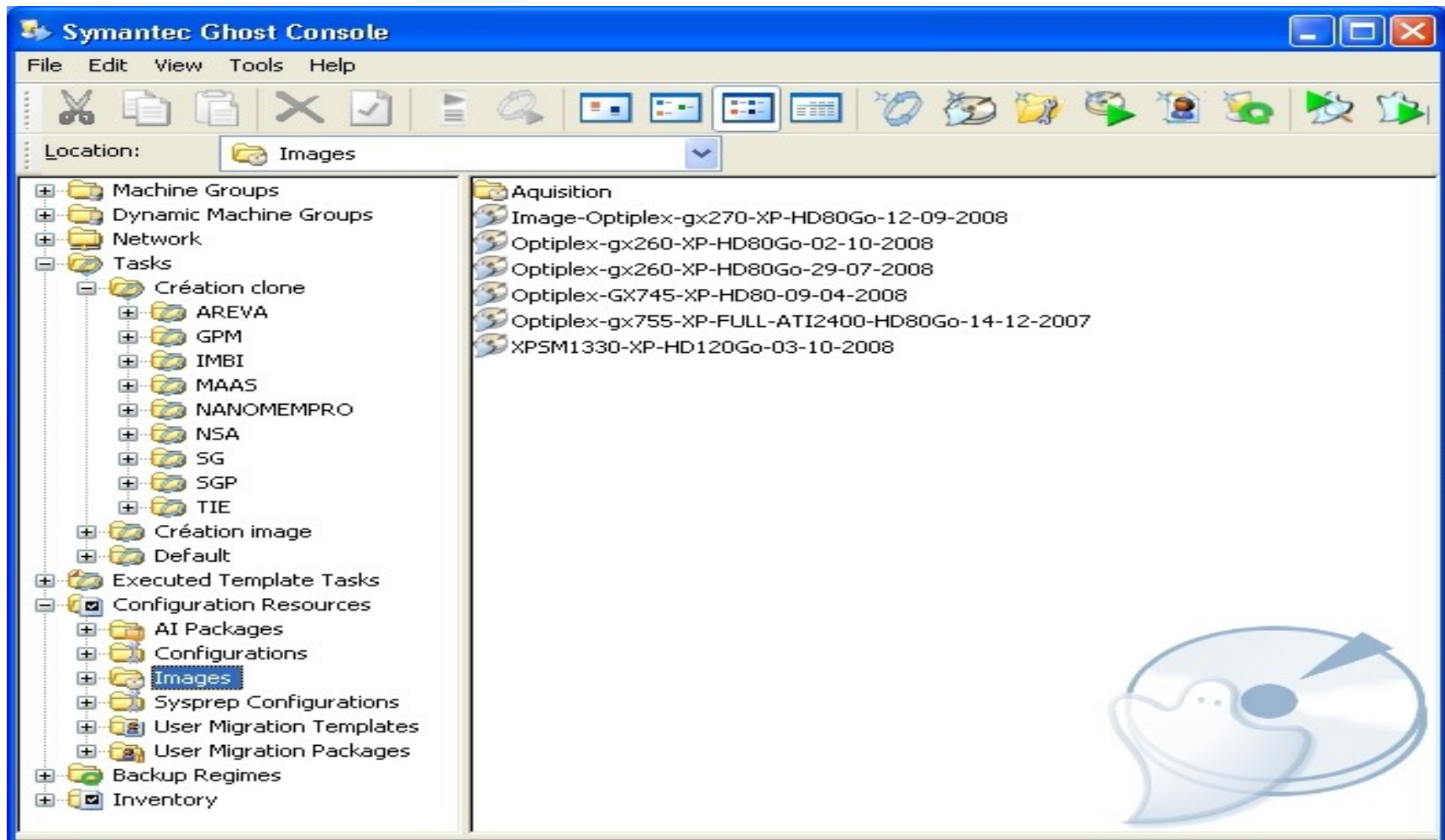

Outils de gestion de parc à l'IEM

- ***Kasperky Antivirus Administrateur kit :***
 - prérequis : *Windows Xp;*
 - informations : <http://www.kaspersky.com>
 - outils : console *Kaspersky Administration Kit (avec MSDE), Kaspersky Network Agent, Kaspersky Antivirus;*
 - utilisation : Déploiement de l'antivirus et de l'agent avec la console, définition de stratégies pour les différents modules de l'antivirus depuis cette console.

Outils de gestion de parc à l'IEM

- Console *Kaspersky Administration Kit*

The main area shows a table of servers and their protection status. The table has the following columns: Nom, Dom..., Appl..., Visible, Heure..., Dernière mise..., Nom..., Derni..., Analyseur, V..., and État de la protect. The table lists 26 servers, with 'LAVAREDO' highlighted in blue.

| Nom | Dom... | Appl... | Visible | Heure... | Dernière mise... | Nom... | Derni... | Analyseur | V... | État de la protect |
|---------------------------|--------|---------|---------------|-------------|-------------------|----------|------------|---------------|------|--------------------|
| Stratégies | | | | | | | | | | |
| Tâches de groupe | | | | | | | | | | |
| Serveurs d'administration | | | | | | | | | | |
| ARERI | IEMM | + / + | Il y a un... | Il y a 6... | Il y a 13 min. | areri | Il y a ... | Il y a 5 j... | 0 | En exécution |
| BARBARA | IEMM | + / + | Il y a 4 ... | Il y a 8... | Il y a 4 heures | barbara | Il y a ... | 01/09/2... | 0 | Inconnu |
| CASPER | IEMM | + / + | Il y a 6 ... | Il y a 6... | Il y a 9 min. | casper | Il y a ... | Il y a 5 j... | 0 | En exécution |
| CERVIN | IEMM | + / + | Il y a 2 ... | Il y a 6... | Il y a 2 heures | cervin | Il y a ... | Il y a 5 j... | 0 | Inconnu |
| CLAUDIA | IEMM | + / + | Il y a 6 ... | Il y a 6... | Il y a 14 min. | claudia | Il y a ... | Il y a 5 ... | 4 | En exécution |
| COOLIDGE | IEMM | + / + | Il y a un... | Il y a 6... | Il y a 13 min. | cooli... | Il y a ... | Il y a 5 j... | 13 | En exécution |
| COTOPAXI | IEMM | + / + | Il y a 6 ... | Il y a 6... | Il y a 13 min. | coto... | Il y a ... | Il y a 5 j... | 0 | En exécution |
| DIBONA | IEMM | + / + | Il y a 4 j... | Il y a 4... | Il y a 4 jours | dibona | Il y a ... | Il y a 4 j... | 7 | Inconnu |
| EVEREST | IEMM | + / + | Il y a 6 ... | Il y a 6... | Il y a 6 min. | everest | Il y a ... | Il y a 5 j... | 1 | En exécution |
| IDEFIX | IEMM | + / + | Il y a un... | Il y a 6... | Il y a 5 min. | idefix | Il y a ... | Il y a 3 j... | 0 | En exécution |
| KENYA | IEMM | + / + | Il y a 3 j... | Il y a 3... | Il y a 3 jours | kenya | Il y a ... | Il y a 5 j... | 0 | Inconnu |
| LAVAREDO | IEMM | + / + | Il y a un... | Il y a u... | Il y a une minute | lavar... | Il y a ... | Il y a un... | 26 | En exécution |
| MEB | IEMM | + / + | Il y a 2 j... | Il y a 4... | Il y a 2 jours | meb | Il y a ... | Il y a 5 j... | 0 | Inconnu |
| PADDY | IEMM | + / + | Il y a 2 j... | Il y a 4... | Il y a 2 jours | paddy | Il y a ... | 01/08/2... | 10 | Inconnu |
| PAET | IEMM | + / + | Il y a un... | Il y a 7... | Il y a 13 min. | paet | Il y a ... | Il y a 6 ... | 0 | En exécution |
| PAKI | IEMM | + / + | Il y a 6 ... | Il y a 7... | Il y a 9 min. | paki | Il y a ... | Il y a 5 j... | 0 | Inconnu |
| PALACE | IEMM | + / + | Il y a 6 ... | Il y a 6... | Il y a 8 min. | palace | Il y a ... | Il y a 5 j... | 0 | Inconnu |
| PATCH | IEMM | + / + | Il y a 46... | Il y a 7... | Il y a 47 min. | patch | Il y a ... | Il y a 4 j... | 0 | Inconnu |
| PETEE | IEMM | + / + | Il y a 6 ... | Il y a 8... | Il y a 13 min. | petee | Il y a ... | Il y a 5 j... | 1 | En exécution |
| PROSELION | IEMM | + / + | Il y a 6 ... | Il y a 8... | Il y a 12 min. | pros... | Il y a ... | Il y a 5 j... | 58 | En exécution |
| RAYMOND | IEMM | + / + | Il y a 6 ... | Il y a 1... | Il y a 8 min. | raym... | Il y a ... | Il y a 11... | 0 | En exécution |
| SAUVIGNON | IEMM | + / + | Il y a 3 j... | Il y a 3... | Il y a 3 jours | sauvi... | Il y a ... | Il y a 3 j... | 0 | Inconnu |
| SEMILLON | IEMM | + / + | Il y a 6 ... | Il y a 6... | Il y a 10 min. | semillon | Il y a ... | Il y a 4 j... | 0 | En exécution |
| XRAYCHEF | IEMM | + / + | Il y a 6 ... | Il y a 6... | Il y a 12 min. | xray... | Il y a ... | Il y a 5 j... | 16 | En exécution |

Outils de gestion de parc

- *Citrix Metaframe 4.5*, solution de mise à disposition d'applications
 - prérequis : *Windows 2003 server* avec *TSE*, serveur *IIS*, serveur de licence *TSE*;
 - informations : <http://www.citrix.fr>;
 - utilisation : bureaux virtuels pour les clients légers, publication d'applications vers les postes *Windows* (*PNAgent*) et vers les postes *Linux* (à travers un site web avec client *Java*).
- *Scoutng* : gestion centralisée des clients légers *Fujitsu-Siemens*
 - prérequis : *Windows Xp*;
 - informations : <http://www.myelux.com>;
 - utilisation : paramétrage de la configuration des clients et des connexions.

Outils de gestion de parc

- Console de gestion *scouting*

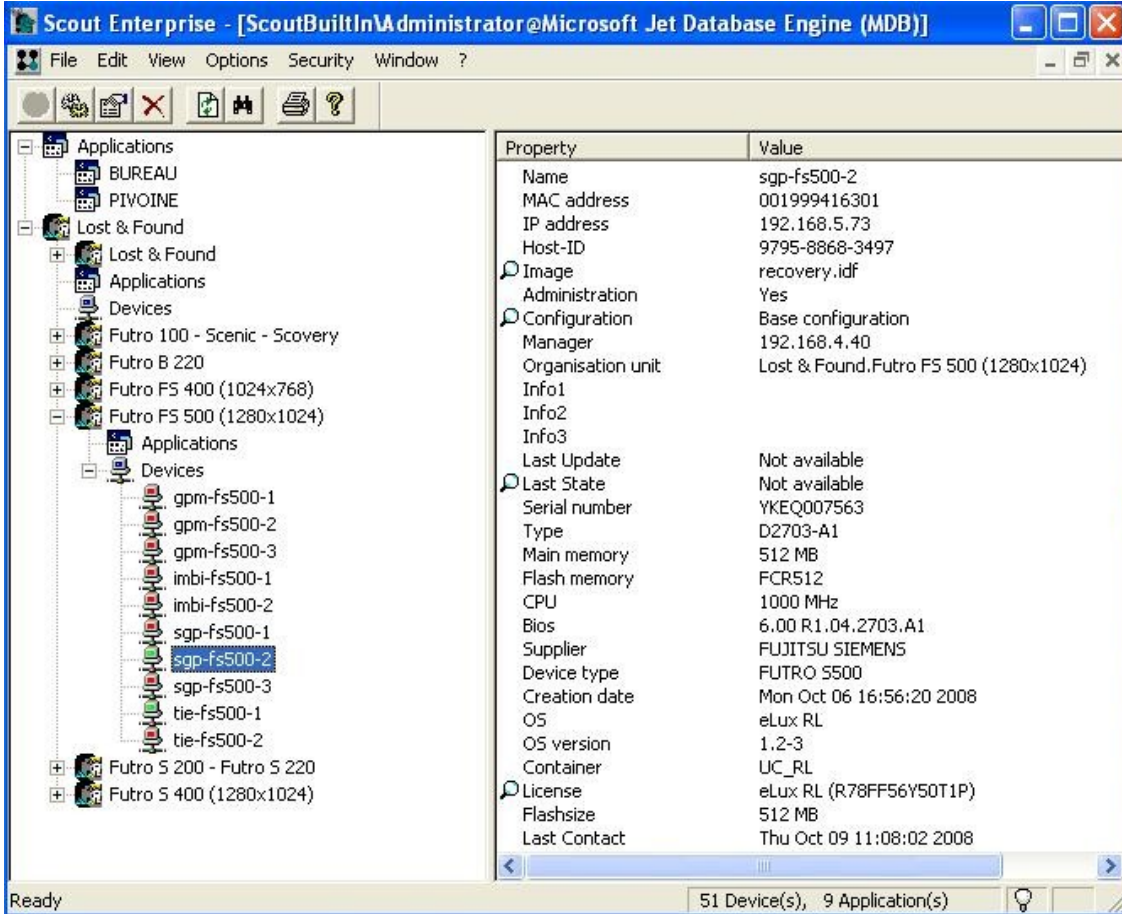

| Property | Value |
|-------------------|---------------------------------------|
| Name | sgp-fs500-2 |
| MAC address | 001999416301 |
| IP address | 192.168.5.73 |
| Host-ID | 9795-8868-3497 |
| Image | recovery.idf |
| Administration | Yes |
| Configuration | Base configuration |
| Manager | 192.168.4.40 |
| Organisation unit | Lost & Found.Futro FS 500 (1280x1024) |
| Info1 | |
| Info2 | |
| Info3 | |
| Last Update | Not available |
| Last State | Not available |
| Serial number | YKEQ007563 |
| Type | D2703-A1 |
| Main memory | 512 MB |
| Flash memory | FCR512 |
| CPU | 1000 MHz |
| Bios | 6.00 R1.04.2703.A1 |
| Supplier | FUJITSU SIEMENS |
| Device type | FUTRO S500 |
| Creation date | Mon Oct 06 16:56:20 2008 |
| OS | eLux RL |
| OS version | 1.2-3 |
| Container | UC_RL |
| License | eLux RL (R78FF56Y50T1P) |
| Flashsize | 512 MB |
| Last Contact | Thu Oct 09 11:08:02 2008 |

Ready 51 Device(s), 9 Application(s)

Outils de gestion de parc

- Suite logicielle d'inventaire, de gestion de parc et de helpdesk
 - prérequis : *Windows Xp, IIS*;
 - Informations : <http://www.cerus.net>
 - Outils serveurs : *Landpark manager (MSDE), WebViewer, Landpark Helpdesk, HelpMail, Landpark Network IP Server, Landpark SNMP.*
 - Outils clients : *Landpark Network IP Client, Landpark Query Builder.*

Conclusion

- L'utilisation de ces outils nous a permis :
 - gain de temps :
 - installation d'un PC < 30 mn
 - installation d'un client léger <2mn,
 - opérations de maintenance;
 - applications des correctifs nécessaires et mise à jour des applications sur tous les postes;
 - mise à disposition des applications scientifiques vers tous les postes;
 - meilleure protection.